



## คู่มือการใช้งาน โปรแกรม BMS – INVENTORY

การส่งออก 5 แฟ้ม

บริษัท บางกอก เมดิคอล ซอฟต์แวร์ จำกัด



## 1. การตั้งค่าการส่งออก SETTING

### 1.1 ขั้นตอนการผูกข้อมูลบัญชียา

1. คลิกเข้าเมนู Black Office > คลิกเมนู Inventory
2. คลิกเมนู MOPH Export “ส่งออกข้อมูล”
3. คลิกเข้าเมนู Setting >คลิกแถบเมนู “บัญชียา”
4. คลิกปุ่ม “Update” เพื่อ update ข้อมูลชื่อบัญชียา
5. ผูกรหัสส่งออกที่ข้อมูล “รหัสส่งออก”

E = ยาในบัญชีหลักแห่งชาติ

N = ยานอกบัญชีหลักแห่งชาติ

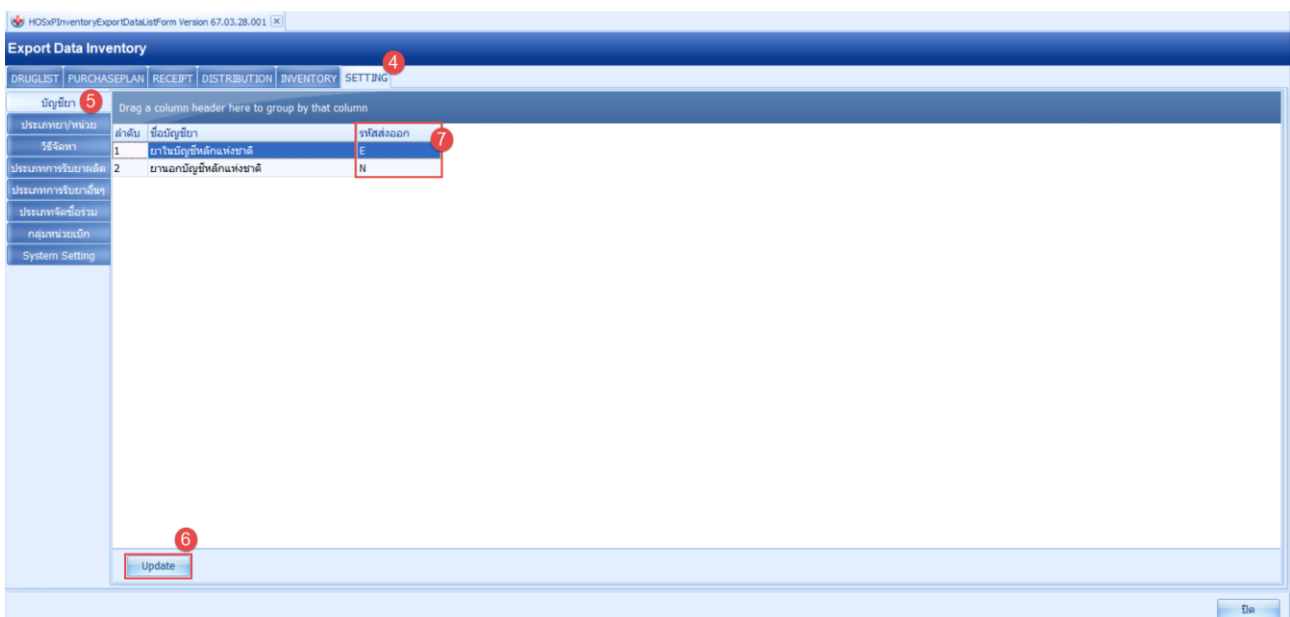
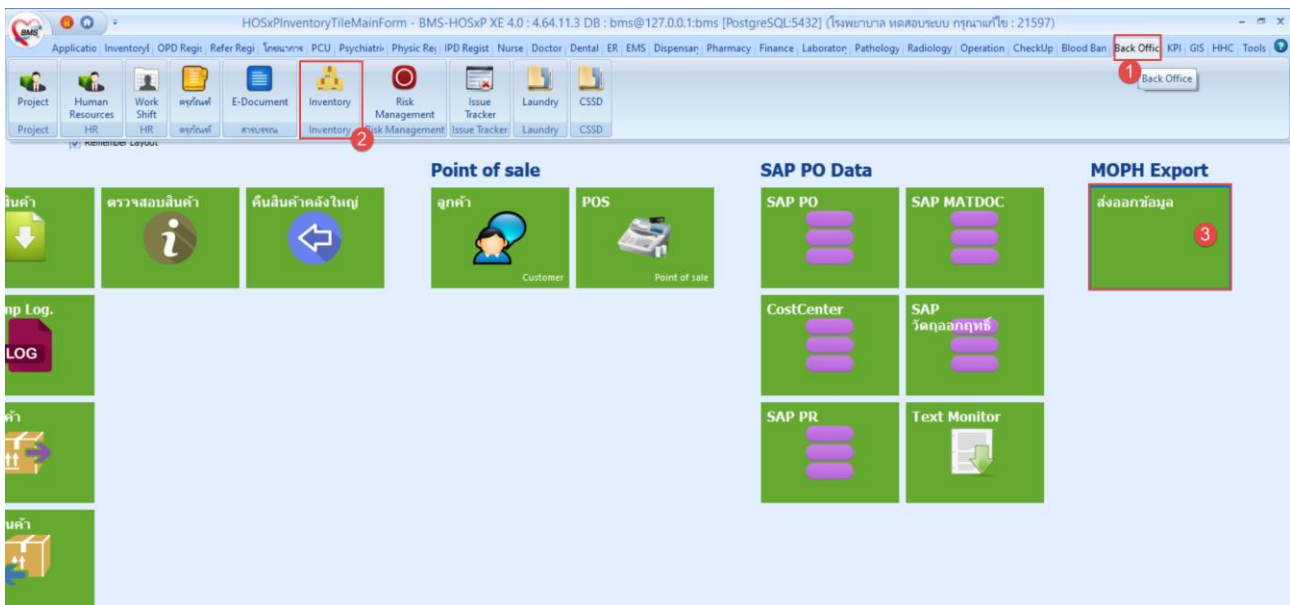



## 1.2 ขั้นตอนการผูกข้อมูลประเภทยา/หน่วย

1. คลิกเข้าเมนู Black Office > คลิกเมนู Inventory
2. คลิกเมนู MOPH Export “ส่งออกข้อมูล”
3. คลิกเข้าเมนู Setting >คลิกแถบเมนู “ประเภทยา/หน่วย”
4. แถบข้อมูลด้านบนเป็นการเลือกข้อมูลเพื่อกรองข้อมูลตามประเภทรายการ กลุ่มรายการ ชนิดรายการ ตามที่เลือก
5. เลือกประเภทรายการยา “เวชภัณฑ์ยา”
6. คลิกปุ่ม “Update” ข้อมูลรายการยา รอข้อมูลรายการยาแสดงที่หน้าจอ
7. เมื่อหน้าจอแสดงข้อมูลรายการยา คลิกปุ่ม Mapping รหัสส่งออก(หน่วย) เพื่อให้ระบบผูกหน่วยนับให้อัตโนมัติ หากรายการไหนที่หน่วยนับไม่ตรงกันสามารถผูกหน่วยนับเองได้ที่ข้อมูล รหัสส่งออก(หน่วย)
8. ผูกข้อมูลรหัสส่งออก ประเภทยา ตามข้อมูลรายการยานั้นๆ

Export Data Inventory

DRUGLIST PURCHASEPLAN RECEIPT DISTRIBUTION INVENTORY SETTING

บัญชียา ค้นหา

ประเภทยา/หน่วย 1 ประเภทรายการยา เวชภัณฑ์ยา 2 กลุ่มรายการ None selected แสดงรายการ

รหัสรายการ ชนิดรายการ None selected

ประเภทการรับยาเมล็ด

ประเภทการรับยาอื่นๆ

ประเภทการจัดซื้อรวม

ผูกหน่วยนับ

System Setting

Drag a column header here to group by that column

ลำดับ	รหัสรายการ	ชื่อยา	หน่วยพื้นฐาน	รหัสส่งออก(ประเภทยา)	รหัสส่งออก (หน่วย)
1	2774	ยาน้ำโกลอสเมซามีน .60 ML	ขวด	ยาสมุนไพรซึ่งทะเบียนตำรับยาเกิน อย.	ขวด,BOTTLE
2	2777	ยาแคปซูลทำลายพระสมุท(สูตรรักษา)	แคปซูล	ยาสมุนไพรซึ่งทะเบียนตำรับยาเกิน อย.	แคปซูล,CAPSULE
3	2789	ยาไปโปรสลิคมี 71 G	แคปซูล	ยาสมุนไพรซึ่งทะเบียนตำรับยาเกิน อย.	แคปซูล,CAPSULE
4	2787	ยาไปโปรสลิค 500 MG.	แคปซูล	ยาสมุนไพรซึ่งทะเบียนตำรับยาเกิน อย.	แคปซูล,CAPSULE
5	2778	ยาแคปซูลผสมสารรังสี 400 MG.	แคปซูล	ยาสมุนไพรซึ่งทะเบียนตำรับยาเกิน อย.	แคปซูล,CAPSULE
6	2635	POLY-OPH 15 ML	ขวด	ยาแผนปัจจุบันซึ่งทะเบียนตำรับยาเกิน อย.	ขวด,BOTTLE
7	3376	Sheep blood Muller Hinton	Pack		ซอง,PACK
8	3328	Amies Swab	Pack		ซอง,PACK
9	2630	PHENYTOIN INJECTION 250 MG/5	ขวัฉฉ		ขวัฉฉ,VIAL
10	2518	LACTULOSE 50% 100 ML	ขวด		ขวด,BOTTLE
11	3377	Sim Tube 50tube/PK	Pack		ซอง,PACK
12	2628	PHENYTOIN 100 MG	แคปซูล		แคปซูล,CAPSULE
13	2655	R-DEN (CONTRACEPTIVE PILL)	แผง		แผง
14	2605	ONDANSETRON INJECTION 4 MG/	แอมพูล		แอมพูล,Ampule,AMP.
15	3378	Simmon Citrate Tube	Pack		ซอง,PACK
16	3329	Amoxicillin-Clavulanate	Pack		ซอง,PACK
17	3330	Arabiose	Pack		ซอง,PACK
18	3331	Bactracin Dd2	Pack		ซอง,PACK
19	2617	PERPHENAZINE 16 MG	เม็ด		เม็ด,TABLET

3 Update ข้อมูลรายการยา Mapping รหัสส่งออก (หน่วย) 4

กรองข้อมูลตามประเภทรายการ  
-กลุ่มรายการ  
-ชนิดรายการ ที่เลือก



### 1.3 ขั้นตอนการผูกข้อมูลวิธีจัดหา

1. คลิกเข้าเมนู Black Office > คลิกเมนู Inventory
2. คลิกเมนู MOPH Export “ส่งออกข้อมูล”
3. คลิกเข้าเมนู Setting >คลิกแถบเมนู “วิธีจัดหา”
4. คลิกปุ่ม “Update” เพื่อแสดงข้อมูลวิธีจัดหา
5. ผู้กรหัสส่งออกตามวิธีจัดหานี้ๆ

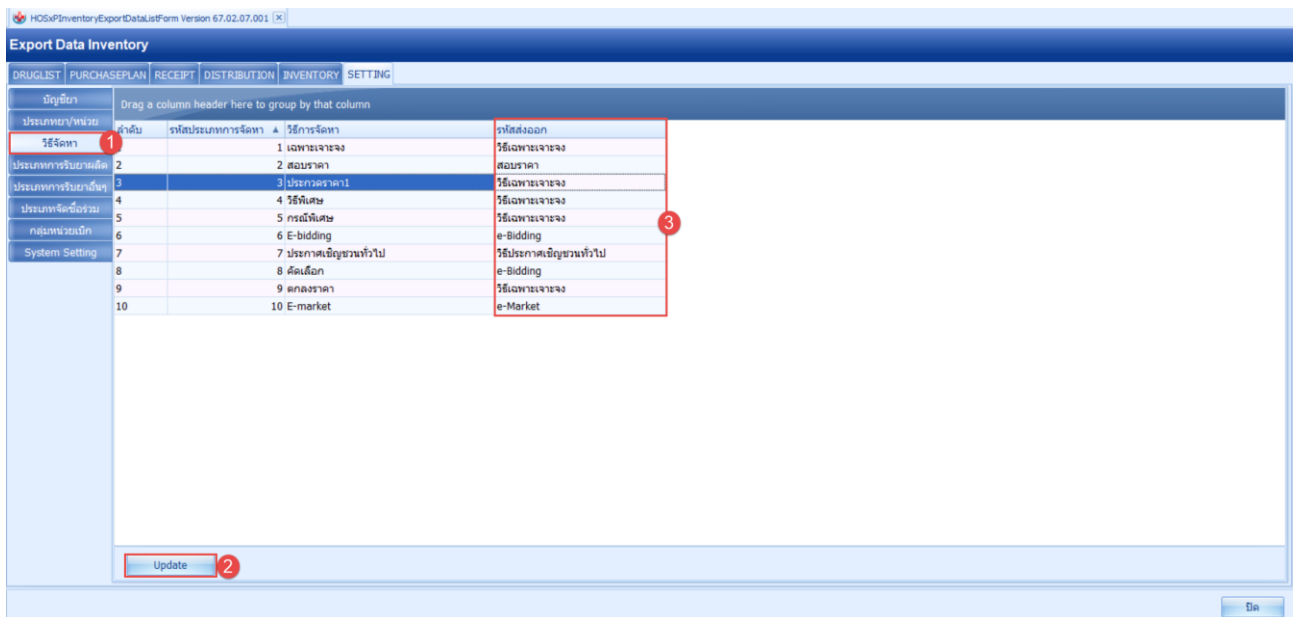



## 1.4 ขั้นตอนการผูกประเภทการรับยาผลิต

1. คลิกเข้าเมนู Black Office > คลิกเมนู Inventory
2. คลิกเมนู MOPH Export “ส่งออกข้อมูล”
3. คลิกเข้าเมนู Setting >คลิกแถบเมนู “ประเภทการรับยาผลิต”
4. คลิกปุ่ม “Update” เพื่อแสดงข้อมูลประเภทการรับยา
5. ตีกลี้อกรหัสส่งออกเฉพาะ ประเภทการรับยา “รับจากการผลิต”

ลำดับ	ชื่อประเภทการรับยาผลิต	รหัสส่งออก
1	6 อื่นๆ	<input type="checkbox"/>
2	7 รับเพิ่มจากการตรวจรับ	<input type="checkbox"/>
3	8 รับเพิ่มจากการแลกเปลี่ยนสินค้า	<input type="checkbox"/>
4	10 รับจากซองแอมป์อินบิล	<input type="checkbox"/>
5	11 รับจากซองแอมป์ออกบิล	<input type="checkbox"/>
6	99 ยอดยกมาตั้งแต่ระบบ INV	<input type="checkbox"/>
7	9 รับจากการผลิต	<input checked="" type="checkbox"/>
8	1 บริจาค	<input type="checkbox"/>
9	2 โครงการ สปสช	<input type="checkbox"/>
10	3 โครงการประกันสังคม	<input type="checkbox"/>
11	4 บุคคลภายนอก	<input type="checkbox"/>
12	5 ยานยนต์ส่งมาจาก รพ.อื่นๆ	<input type="checkbox"/>



## 1.5 ขั้นตอนการผูกประเภทการรับยาอื่นๆ

1. คลิกเข้าเมนู Black Office > คลิกเมนู Inventory
2. คลิกเมนู MOPH Export “ส่งออกข้อมูล”
3. คลิกเข้าเมนู Setting >คลิกแถบเมนู “ประเภทการรับยาอื่นๆ”
4. คลิกปุ่ม “Update” เพื่อแสดงข้อมูลประเภทการรับยา
5. ผู้กรหัสส่งออก ตามประเภทการรับยานั้นๆ

ประเภทการรับยา	ลำดับ	รหัสรายการจัดหา	ชื่อประเภทการรับยาผลิต	รหัสส่งออก
รับยา	1	0	อื่นๆ	อื่นๆ
ประเภทการรับยาผลิต	2	7	รับเพิ่มจากการตรวจรับ	อื่นๆ
ประเภทการรับยาอื่นๆ	3	8	รับเพิ่มจากการแลกเปลี่ยนสินค้า	อื่นๆ
ประเภทแจ้งชื่อรับ	4	10	รับจากของแถมในบิล	อื่นๆ
กลุ่มหน่วยเบิก	5	11	รับจากของแถมนอกบิล	อื่นๆ
System Setting	6	99	ยอดยกมาตั้งต้นระบบ INV	อื่นๆ
	7	9	รับจากการผลิต	อื่นๆ
	8	1	บริจาค	อื่นๆ
	9	2	โครงการ สปสช	ยาสนับสนุน สปสช
	10	3	โครงการประกันสังคม	ยาสนับสนุน ปกส,
	11	4	บุคคลภายนอก	อื่นๆ
	12	5	ยาสนับสนุนจาก รพ.อื่นๆ	อื่นๆ



## 1.6 ขั้นตอนการผูกประเภทการจัดซื้อ

1. คลิกเข้าเมนู Black Office > คลิกเมนู Inventory
2. คลิกเมนู MOPH Export “ส่งออกข้อมูล”
3. คลิกเข้าเมนู Setting >คลิกแถบเมนู “ประเภทจัดซื้อ”
4. คลิกปุ่ม “Update” เพื่อแสดงข้อมูลประเภทการจัดซื้อ
5. ผู้กรหัสส่งออกตามประเภทจัดซื้อนั้นๆ

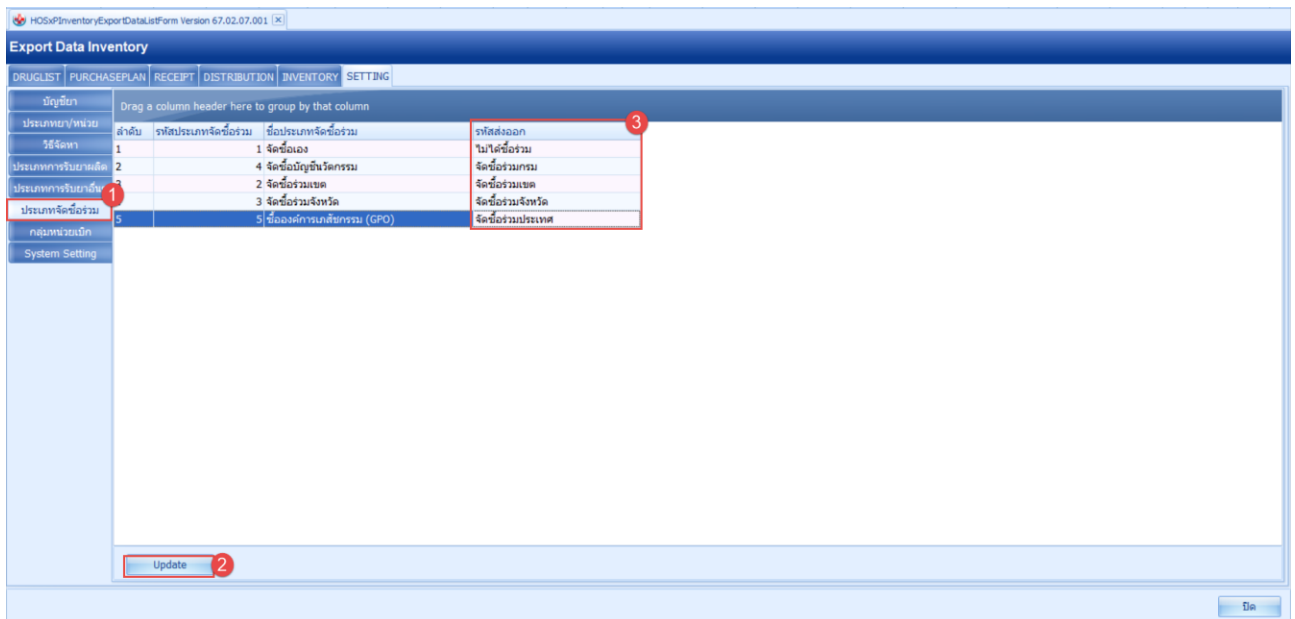



## 1.7 ขั้นตอนการผูกกลุ่มหน่วยเบิก

1. คลิกเข้าเมนู Black Office > คลิกเมนู Inventory
2. คลิกเมนู MOPH Export “ส่งออกข้อมูล”
3. คลิกเข้าเมนู Setting >คลิกแถบเมนู “กลุ่มหน่วยเบิก”
4. คลิกปุ่ม “Update” เพื่อแสดงข้อมูลกลุ่มหน่วยเบิก
5. ผู้กรหัสส่งออกตามข้อมูลกลุ่มหน่วยเบิกรุ่นนี้ๆ

### ความหมายของกลุ่มหน่วยเบิก

OPD+IPD consumption หมายถึง หน่วยเบิกที่บริการทั้งผู้ป่วยนอกและผู้ป่วยในสัดส่วนใกล้เคียงกัน

OPD consumption หมายถึง หน่วยเบิกที่บริการผู้ป่วยนอกเป็นหลัก (มากกว่า 70%)

IPD consumption หมายถึง หน่วยเบิกที่บริการผู้ป่วยในเป็นหลัก (มากกว่า 70%)

อื่นๆ ในโรงพยาบาล หมายถึง หน่วยเบิกอื่นๆ ในโรงพยาบาล เช่น ห้องผ่าตัด ห้อง x-ray

รพ.สต. หมายถึง รพ.สต. ภายในเครือข่ายบริการเดียวกัน

รพ.สต.ที่ถ่ายโอน หมายถึง รพ.สต. ที่ถ่ายโอนไปหน่วยงานปกครองส่วนท้องถิ่น

อื่นๆ นอกโรงพยาบาล หมายถึง หน่วยเบิกอื่นๆ ที่ไม่ใช่ CUP ของโรงพยาบาล เช่น รพ.อื่นๆ

ประเภทหน่วยเบิก	ลำดับ	รหัสตั้งชื่อ	รหัสส่งออก
รพ.สต.	1	งานผู้ป่วยใน (หญิง)	IPD consumption
รพ.สต.	2	งานผู้ป่วยใน (ชาย)	IPD consumption
รพ.สต.	3	งานผู้ป่วยใน (เด็ก)	IPD consumption
รพ.สต.	4	งานผู้ป่วยใน (สีกพิเศษ)	IPD consumption
รพ.สต.	5	ห้องคลอด	IPD consumption
รพ.สต.	6	งานการพยาบาลผู้ป่วยหนัก (ICU)	IPD consumption
รพ.สต.	7	ผู้ป่วยนอก (OPD)	OPD consumption
รพ.สต.	8	คลินิกพิเศษ	OPD+IPD consumption
รพ.สต.	9	อุบัติเหตุฉุกเฉิน	OPD consumption
รพ.สต.	10	ผ่าตัด	อื่นๆ ในโรงพยาบาล
รพ.สต.	11	รังสีวิทยา	IPD consumption
รพ.สต.	12	ทันตกรรม	OPD+IPD consumption
รพ.สต.	13	กายภาพบำบัด	OPD+IPD consumption
รพ.สต.	14	กลุ่มงานโภชนศาสตร์	OPD+IPD consumption
รพ.สต.	15	รังสีวิทยา	อื่นๆ ในโรงพยาบาล
รพ.สต.	16	แพทย์แผนไทย	OPD+IPD consumption
รพ.สต.	17	เทคนิคการแพทย์	OPD+IPD consumption
รพ.สต.	18	คลินิกศัลยกรรม	OPD consumption
รพ.สต.	19	หน่วยจ่ายกลาง (SUPPLY)	อื่นๆ ในโรงพยาบาล
รพ.สต.	20	สุร-บริเวณ	OPD+IPD consumption
รพ.สต.	21	งานเวชระเบียน	อื่นๆ ในโรงพยาบาล
รพ.สต.	22	ศูนย์ส่งใจทางรังสีCKD	อื่นๆ ในโรงพยาบาล
รพ.สต.	23	ศูนย์รับยา	อื่นๆ ในโรงพยาบาล





บริษัท บางกอก เมดิคอล ซอฟต์แวร์ จำกัด (สำนักงานใหญ่)  
เลขที่ 2 ชั้น 2 ซ.สุขสวัสดิ์ 33 แขวง/เขต ราษฎร์บูรณะ กรุงเทพมหานคร  
โทรศัพท์ 0-2427-9991 โทรสาร 0-2873-0292  
เลขที่ประจำตัวผู้เสียภาษี 0105548152334

## 1.8 ขั้นตอนการตั้งค่า Token

1. คลิกเข้าเมนู Black Office > คลิกเมนู Inventory
2. คลิกเมนู MOPH Export “ส่งออกข้อมูล”
3. คลิกเข้าเมนู Setting >คลิกแถบเมนู “System Setting”
4. สามารถระบุ Token ได้

The screenshot shows the 'Export Data Inventory' window of the HOSPInventoryExportDataListForm application. The 'SETTING' tab is active, and the 'System Setting' menu item is highlighted with a red circle '1'. The 'Token' input field is highlighted with a red circle '2'. The 'URL' input field is also visible.



บริษัท บางกอก เมดิคอล ซอฟต์แวร์ จำกัด (สำนักงานใหญ่)  
เลขที่ 2 ชั้น 2 ซ.สุขสวัสดิ์ 33 แขวง/เขต ราษฎร์บูรณะ กรุงเทพมหานคร  
โทรศัพท์ 0-2427-9991 โทรสาร 0-2873-0292  
เลขที่ประจำตัวผู้เสียภาษี 0105548152334

## 2. การส่งออกข้อมูลรายการยาที่มีใช้ในหน่วยบริการ (DRUGLIST)

2.1 คลิกเข้าเมนู Black Office > คลิกเมนู Inventory

2.2 คลิกเมนู MOPH Export “ส่งออกข้อมูล”

2.3 คลิกเมนู DRUGLIST

2.4 กรองข้อมูลตามที่เลือกข้อมูลประเภทรายการยา กลุ่มรายการ ชนิดรายการ ชื่อรายการ > คลิกปุ่ม “แสดงรายการ”

2.5 เมื่อนำหน้าจอแสดงข้อมูลรายการ ดึงเลือกรายการที่ต้องการส่งออก สามารถคลิก “เลือกทั้งหมด” เพื่อเลือกรายการทั้งหมด

2.6 คลิกปุ่ม “ส่งข้อมูล” เพื่อส่งออกข้อมูล

กรองข้อมูลตามที่เลือกข้อมูลประเภทรายการยา  
กลุ่มรายการ ชนิดรายการ ชื่อรายการ

เลือก	hosp_code	working_code	generic_name	gpuid	nlern	product_cat	base_unit	status	date_status	period_rpt	date_send	สถานะการคงคลัง	รายละเอียด
<input checked="" type="checkbox"/>	21597		2449 FUROSEMIDE 500 MG	99	E		1 027	1	20240419	202404	2024041911593		
<input checked="" type="checkbox"/>	21597		2505 ISOSORBIDE DINITRATE SUBLING 5 MG	99	E		1 027	1	20240419	202404	2024041911593		
<input checked="" type="checkbox"/>	21597		2542 LYNESTRENOL 0.5 MG	99	E		1 024	1	20240419	202404	2024041911593		
<input checked="" type="checkbox"/>	21597		2601 OFLOXACIN 100 MG	99	E		1 027	1	20240419	202404	2024041911593		
<input checked="" type="checkbox"/>	21597		2607 OSELTAMIVIR 75 MG	99	E		1 009	1	20240419	202404	2024041911593		
<input checked="" type="checkbox"/>	21597		2617 PERPHENAZINE 16 MG	99	E		1 027	1	20240419	202404	2024041911593		
<input checked="" type="checkbox"/>	21597		2618 PERPHENAZINE 4 MG	99	E		1 027	1	20240419	202404	2024041911593		
<input checked="" type="checkbox"/>	21597		2619 PERPHENAZINE 8 MG	99	E		1 027	1	20240419	202404	2024041911593		
<input checked="" type="checkbox"/>	21597		2624 PHENOBARBITAL 30 MG	99	E		1 027	1	20240419	202404	2024041911593		
<input checked="" type="checkbox"/>	21597		2625 PHENOBARBITAL 60 MG	99	E		1 027	1	20240419	202404	2024041911593		
<input checked="" type="checkbox"/>	21597		2628 PHENYTOIN 100 MG	99	E		1 009	1	20240419	202404	2024041911593		
<input checked="" type="checkbox"/>	21597		2640 PREDNISOLONE 5 MG	99	E		1 027	1	20240419	202404	2024041911593		
<input checked="" type="checkbox"/>	21597		2655 R-DEN (CONTRACEPTIVE PILL)	99	E		1 024	1	20240419	202404	2024041911593		
<input checked="" type="checkbox"/>	21597		2661 RILPVRINE (RPV) 25 MG (ชื่อ)	99	E		1 027	1	20240419	202404	2024041911593		
<input checked="" type="checkbox"/>	21597		2676 SMETHICONE 80 MG	99	E		1 027	1	20240419	202404	2024041911593		
<input checked="" type="checkbox"/>	21597		2739 VITAMIN C IN 500 MG	99	E		1 027	1	20240419	202404	2024041911593		
<input checked="" type="checkbox"/>	21597		2433 FENOFIBRATE 100 MG (มัลติ)	99	E		2 009	1	20240419	202404	2024041911593		
<input checked="" type="checkbox"/>	21597		2493 IMPRAMINE 25 MG	99	E		2 027	1	20240419	202404	2024041911593		



### 3. การส่งออกข้อมูลแผนปฏิบัติการจัดซื้อ (PURCHASEPLAN)

3.1 คลิกเข้าเมนู Black Office > คลิกเมนู Inventory

3.2 คลิกเมนู MOPH Export “ส่งออกข้อมูล”

3.2 เลือกปีงบประมาณ เลือกคลัง

3.3 เมื่อหน้าจอแสดงข้อมูลรายการ ดึงเลือกรายการที่ต้องการส่งออก สามารถคลิก “เลือกทั้งหมด” เพื่อเลือกรายการทั้งหมด

3.4 คลิกปุ่ม “ส่งข้อมูล” เพื่อส่งออกข้อมูล



บริษัท บางกอก เมดิคอล ซอฟต์แวร์ จำกัด (สำนักงานใหญ่)  
เลขที่ 2 ชั้น 2 ซ.สุขสวัสดิ์ 33 แขวง/เขต ราษฎร์บูรณะ กรุงเทพมหานคร  
โทรศัพท์ 0-2427-9991 โทรสาร 0-2873-0292  
เลขที่ประจำตัวผู้เสียภาษี 0105548152334

#### 4. การส่งออกข้อมูลการรับเข้าของยาจากการรับต่าง ๆ (RECEIPT)

- 4.1 คลิกเข้าเมนู Black Office > คลิกเมนู Inventory
- 4.2 คลิกเมนู MOPH Export “ส่งออกข้อมูล”
- 4.3 คลิกเมนู RECEIPT
- 4.4 กรองข้อมูล เลือกปี เดือน ประเภทรายการสินค้า
- 4.5 คลิกปุ่ม แสดงรายการ
- 4.6 เมื่อหน้าจอแสดงข้อมูลรายการ ตี๊กเลือกรายการที่ต้องการส่งออก สามารถคลิก “เลือกทั้งหมด” เพื่อเลือกรายการทั้งหมด
- 4.7 คลิกปุ่ม “ส่งข้อมูล” เพื่อส่งออกข้อมูล

เลือก	hosp_code	working_code	trade_name	tpuid	vendor_name	vendor_tax_id	qty_rcv	pack_size	base_unit	pack_cost	total_value	lot_no	expire_date	rcv_no	po_no	crit_no
<input checked="" type="checkbox"/>	21597	2229	0.9 NSS 100 ML	80022	บริษัท ศิเดเอสเอส (ประเทศไทย) จำกัด	01055230021	2	1	017	82,432	164.87	2024041914373	19/04/2568	6700020	PO101	1
<input checked="" type="checkbox"/>	21597	2231	0.9 NSS NEBULIZER 5 ML	96486	บริษัท ศิเดเอสเอส (ประเทศไทย) จำกัด	01055230021	1	1	031	50	50	2024041914373	19/04/2568	6700020	PO101	1
<input checked="" type="checkbox"/>	21597	2243	ACYCLOVIR 800 MG	23110	บริษัท ศิเดเอสเอส (ประเทศไทย) จำกัด	01055230021	5	35	027	120	600	2024041914373	19/04/2568	6700020	PO101	1



## 5. การส่งออกข้อมูลการตัดจ่ายยาออกจากหน่วยบริการ (DISTRIBUTION)

- 5.1 คลิกเข้าเมนู Black Office > คลิกเมนู Inventory
- 5.2 คลิกเมนู MOPH Export “ส่งออกข้อมูล”
- 5.3 คลิกเมนู DISTRIBUTION
- 5.4 กรองข้อมูล เลือกปี เดือน ประเภทรายการยา
- 5.5 คลิกปุ่ม แสดงรายการ
- 5.6 เมื่อหน้าจอแสดงข้อมูลรายการ ตี๊กเลือกรายการที่ต้องการส่งออก สามารถคลิก “เลือกทั้งหมด” เพื่อเลือกรายการทั้งหมด
- 5.7 คลิกปุ่ม “ส่งข้อมูล” เพื่อส่งออกข้อมูล

เลือก	hosp_code	working_code	trade_name	tpuid	qty_dis	pack_size	base_unit	value	dis_dept_group	period_rpt	date_send	สถานะการอนุมัติ	รายละเอียดการอนุมัติ
<input checked="" type="checkbox"/>	397	2228	0.9 NSS 1,000 ML	777636		2	1 017	106		202404	2024041915		
<input checked="" type="checkbox"/>	21597	2229	0.9 NSS 100 ML	800237		1	1 017	60		202404	2024041915		
<input checked="" type="checkbox"/>	21597	2245	ADEHOSINE INJECTION 6 MG/2 ML	536947		1	1 029	50		202404	2024041915		
<input checked="" type="checkbox"/>	21597	2265	AMOXICILLIN 500 MG	742125		1	500 009	110		202404	2024041915		
<input checked="" type="checkbox"/>	21597	2788	ยาปลูกฝียาชุด 500 MG	99		1	50 009	85		202404	2024041915		



## 6. การส่งออกข้อมูลรายการยาคงเหลือที่มีในหน่วยบริการ (INVENTORY)

6.1 คลิกเข้าเมนู Black Office > คลิกเมนู Inventory

6.2 คลิกเมนู MOPH Export “ส่งออกข้อมูล”

6.3 คลิกเมนู INVENTORY

6.4 กรองข้อมูลตามทีเลือกข้อมูลประเภทรายการยา กลุ่มรายการ ชนิดรายการ ชื่อรายการ

6.5 คลิกปุ่ม แสดงรายการ

6.6 เลือกวันที่จำนวนคงคลังที่รายงาน

6.7 เมื่อนำจอแสดงข้อมูลรายการ ตีกรเลือกรายการที่ต้องการส่งออก สามารถคลิก “เลือกทั้งหมด” เพื่อเลือกรายการทั้งหมด

6.8 คลิกปุ่ม “ส่งข้อมูล” เพื่อส่งออกข้อมูล

กรองข้อมูลตามทีเลือกข้อมูลประเภทรายการยา  
กลุ่มรายการ ชนิดรายการ ชื่อรายการ

วันที่จำนวนคงคลังที่รายงาน = ข้อมูลคงคลังตามวันที่ต้องการ  
ให้ระบบดึงข้อมูลมาแสดง